

SantaCASA

CeloricodeBasto



Handwritten signatures in blue ink:
- A large signature at the top right.
- A signature below it, possibly "Conselheiro".
- A signature below that, possibly "Presidente".
- A signature at the bottom right, possibly "Secretário".



RELATÓRIO DE GESTÃO CONTAS 2023

**SANTA CASA DA MISERICÓRDIA DE S. BENTO
DE ARNOIA – CELORICO DE BASTO**

1. Mensagem da Mesa Administrativa

O exercício de 2023 foi iniciado sob o signo da esperança em dias com mais Paz, segurança e um forte desejo de estabilidade social, política e financeira, capazes de contribuir para o desenvolvimento da atividade da Irmandade da Misericórdia de São Bento de Arnóia, em favor dos seus utentes, com a qualidade desejável, em todas as suas dimensões e a custos comportáveis.

Esta Mesa Administrativa, está ainda em gestão, aguardando o Decreto de homologação dos resultados eleitorais, pela Autoridade eclesiástica, que há-de permitir a tomada de posse e a sua eficácia, depois de se ter apresentado a eleições e ter sido eleita pelo voto dos Irmãos que se dispuseram a ir às urnas, ainda que de lista única se tratasse.

O trabalho desenvolvido ao longo do último ano, do seu segundo mandato, apesar de muito exigente, como sempre, foi mais difícil, face às altíssimas taxas de juro Euribor, com impacto direto nos meios de financiamento da Irmandade da Misericórdia, para o seu dia a dia, mas que apesar de tudo, foi coroado pela aprovação, execução e conclusão da empreitada de ampliação da Unidade de Cuidados Continuados de 24 para 30 camas, por agora, no momento em que se completavam dez anos sobre o início de atividade desta valência, ao serviço das populações que deles necessitavam e continuarão a necessitar e às quais queremos continuar a responder. Desejamos verdadeiramente que seja possível numa resposta e exercício de proximidade de acesso a cuidados de saúde, em articulação com a Câmara Municipal e Unidade Local de Saúde do Alto Ave, que Celorico de Basto acaba de integrar, que seja possível dar corpo ao desejo de Todos, para que os Celoricenses consigam ter, para além de camas de retaguarda em relação ao Hospital de Guimarães, possam vir a ter preferência no acesso aos Cuidados Continuados desta Irmandade da Misericórdia, enquanto resposta de proximidade para os que deles necessitam e de melhor resposta também para os seus familiares. Cumprir esse desígnio passará pelo forte e dedicado empenho dos membros integrantes da Administração da ULS, mediante a sensibilização dos poderes públicos para essa necessidade lógica, com os desenvolvimentos legislativos que, entretanto, se mostrarem necessários para tal concretização.

Assim, os utentes continuarão a ser o nosso foco, de acordo com a tradição da nossa atividade, esperando e lutando esta Mesa Administrativa para que seja possível continuar a honrar todos os compromissos assumidos e a recuperar e ampliar as diferentes dimensões da sua ação social, com a qualidade por todos esperada.

Queremos deixar um voto de agradecimento a todos os membros integrantes dos Órgãos Sociais, pelo trabalho dedicado e altruísta, desenvolvido ao longo do tempo, de modo especial, neste último ano.

Também o nosso agradecimento a todas as entidades públicas e privadas que nos têm ajudado a fazer o caminho do crescimento, não podendo esquecer ou relegar para segundo plano, o apoio técnico e institucional recebido através da Câmara Municipal de Celorico de Basto, com um agradecimento especial e de louvor aos seus técnicos, bem como relevar de modo especial a oferta do projeto da ampliação da Unidade de Cuidados Continuados por parte do Gabinete de Arquitetura – Atelier Aberto - , na pessoa do seu representante Arquiteto Luca Dubini.

Igualmente, não podemos nunca deixar de agradecer a todos os nossos fornecedores de bens e prestadores de serviços, pela qualidade do seu serviço, pela compreensão necessária algumas das vezes na sua retribuição, por terem sabido compreender e terem estado ao longo do ano de 2023 sempre presentes e prontos para ajudarem a Misericórdia a responder a todas as solicitações internas e externas, no âmbito das suas obrigações legais e contratuais, com toda a disponibilidade, empenho e mesmo, em superação das suas capacidades, muitas das vezes!

Uma palavra também a todos os trabalhadores que se empenharam, no dia a dia, para dar resposta às necessidades dos utentes e aos demais compromissos da Misericórdia, em todas as valências, com a qualidade exigível, sendo que, para muitos deles, numa entrega absoluta, em termos de disponibilidade e eficácia.

Ainda, aos benfeitores, que ao longo deste ano nos contemplaram com os seus donativos, sem esquecer os que anonimamente nos inscreveram nas suas declarações de IRS como beneficiários do seu donativo de 0,5% em relação ao imposto a pagar ao Estado, donativos que são e serão sempre preciosos e bem-vindos.

A todos, um Bem Haja!

2 - Corpos Sociais

Assembleia Geral

Presidente – José António Peixoto de Lima

Vice-Presidente – Rui de Sousa Cerqueira

Secretária – Maria José da Mota Santos

Mesa Administrativa

Provedora – Maria da Graça Gonçalves da Mota

Vice-Provedor - António Vítor Cerqueira de Vasconcelos

Tesoureira – Palmira de Magalhães Carvalho Alves Teixeira

Secretário – Domingos Leite Teixeira

José António Gonçalves Silva Moura

Maria Julieta Borges Gonçalves Teixeira da Mota

António Augusto Magalhães Coelho

Suplentes:

Emília Magalhães Ferreira

Orlando Lopes Carvalho da Silva

Maria Graça Teixeira Fernandes Silva Mourão

Conselho Fiscal

Presidente – Casimiro Manuel de Campos Magalhães Costa

Vice-Presidente – João Gonçalo Gonçalves Teixeira

Secretário – Albano da Mota Mendes

Suplentes

Paula Maria Medeiros carvalho

Rui Augusto Coelho Ferreira

Carlos Miguel Silva Coelho Pinto

3 – Considerações gerais

A atividade da Irmandade da Misericórdia em 2023 foi desenvolvida sob o signo de esperança e a tentativa de concretização dos objetivos a que a Mesa Administrativa se havia proposto, em termos de sustentabilidade financeira, bem como mediante a concretização de um projeto de ampliação da Unidade de Cuidados Continuados, que era desejado por todos e haverá de contribuir para o incremento da receita da Irmandade da Misericórdia, como se espera, a partir do momento em que forem contratualizadas as 6 camas anunciadas pelo Governo, em relação à Instituição. Com visão estratégica, capacidade de antecipação e constante acompanhamento da empreitada, felizmente podemos afirmar que com a Graça de Deus, foi possível fazer esse caminho e dar por cumpridos esses objetivos, em relação aos quais se aguarda apenas a licença de utilização e contratualização com ARS-Norte (ERC) e Segurança Social.

Património – Está mais valioso o património da Instituição pela ampliação da UCC, para além de ter sido mantida, ainda que de forma conservadora a dinâmica de melhoria em todos os equipamentos nas diferentes valências da Misericórdia, sempre que foi necessário e possível. No que à continuidade de ampliação de obra se refere, foi prosseguido o trabalho com os arquitetos Luca Dubini e Sofia, no sentido de ser preparado um projeto destinado a libertar mais um quarto que possa ser utilizado como cama privada, na UCC, mediante uma solução técnica em curso para dotar a Instituição de uma Casa Mortuária, que haverá de servir as suas valências, quando tal se mostre necessário, por imposição legal.

De referir, por fim, que foram cumpridas todas as normas de contratação pública para a empreitada de ampliação da UCC, no sentido de acautelar um eventual co-financiamento da mesma obra, no âmbito do PRR, cujas candidaturas foram, entretanto, abertas, e à qual foi submetida a obra realizada, que está em fase de apreciação. A sua aprovação, a acontecer, será uma mais-valia apreciável, em termos de recuperação dos valores investidos, para a Irmandade da Misericórdia, cuja decisão se aguarda com expectativa, para um investimento que rondará os 330.000€(trezentos e trinta mil euros), atendendo a que foram feitos, para além da ampliação da UCC, muros de suporte do talude, garantir a passagem no topo do edifício par manutenções, em segurança, bem como os arranjos exteriores envolvendo a colocação de alcatrão nas áreas adjacentes à parte ampliada e correções ao pavimento deteriorado, par além do reforço de caixas de águas pluviais.

Saúde – Todas as equipas de trabalho na área da saúde foram reforçadas. Ao longo do ano foram dotadas as valências de Lar nas diferentes alas e UCC de monitores e sistema de registo eletrónico dos planos de cuidados individual, para todos os utentes, sendo que, em termos UCC todos os seus trabalhadores conseguem já proceder aos registos necessários. Em termos de ERPI está a ser feita formação, com objetivos fixados, a fim de tornar possível extrair todos os benefícios dos registos em suporte informático, em relação a cada utente.

Igualmente, em 2023 prosseguimos com administração de alimentação entérica para os utentes que dela necessitaram, quer em UCC quer em ERPI. Apresenta-se como uma mais valia em termos nutricionais, com vitaminas, minerais e outros componentes, determinantes para a estabilização dos utentes, em termos nutricionais.

Na ERPI/Lar mantemos assistência permanente de enfermagem, com apoio médico, fundamentais na assistência preventiva e muitas vezes curativa e paliativa, para alguns dos utentes, sendo que esta última dimensão, sem que seja formalmente reconhecida, é de elevada

qualidade, permitindo que os nossos utentes cheguem ao fim com toda a dignidade e conforto, devidamente assistidos.

A vacinação dos utentes, em termos de gripe, covid e pneumonia é uma preocupação constante dos médicos em serviço na Instituição, no sentido de evitar, ou pelo menos controlar, os níveis de morbilidade e co-morbilidades associadas.

A Medicina Física e Reabilitação – à semelhança do exercício de 2022, apresentou um equiparável, mantendo, sensivelmente, o seu nível de crescimento em resultado do trabalho realizado, em termos de mercado conquistado, o que determinou um resultado líquido no valor de 47 902,94€ (quarenta e sete mil novecentos e dois euros e noventa e quatro cêntimos).

Área Social – O regresso às visitas familiares em pleno, com as deslocações ao domicílio dos mesmos utentes, é um caminho que está a ser retomado, assumindo níveis de pré-pandemia. Ainda, e no sentido da aproximação às Famílias, é assegurado o contacto e acompanhamento por parte da Instituição através de vídeo chamadas e chamadas de telemóvel, sob controlo dos (as) trabalhadores (as) em serviço, em cada dia.

O regresso à normalidade, permitiu a organizar saídas ao exterior, com os utentes, por grupos, consoante as suas capacidades e nível de autonomia, o que representa para todos uma alegria muito especial.

Ainda e no sentido de aproximar a comunidade da Instituição e relativamente aos serviços prestados, tem sido possível a visita mensal e rotativa aos utentes de Apoio domiciliário por parte da técnica do Serviço Social, em serviço na Instituição, especialmente afeta a esta valência e em que tem sido possível o seu acompanhamento por parte de uma psicóloga clínica, ainda que em estágio, na Instituição.

Tem sido mantido o acompanhamento espiritual, para aqueles utentes que o desejam, quer pelo Capelão da Misericórdia P.e Doutor Alexandre Sá, com celebração da eucaristia mensal, bem como a administração da comunhão por parte dos ministros extraordinários da comunhão, ligados à Misericórdia, bem como a administração de outros sacramentos quando, os próprios, conscientes e orientados o solicitam, ou nas demais situações, as famílias manifestam essa vontade.

Todas as valências têm o número máximo de utentes protocolados com a Segurança Social e ARS-Norte (ERC)

Recurso Humanos – As condições socio-económicas que se viveram ao longo do ano de 2023, foram especialmente difíceis. Foi feita a aplicação a Portaria de Extensão da CNIS na falta de Convenção, no momento em causa, de Convenção negociada por parte da União das Misericórdias (UMP) para as Instituições suas filiadas. Entretanto a publicação de Portaria de Extensão no âmbito da Convenção da UMP, e porque era mais favorável aos trabalhadores, em geral, foi pela Mesa Administrativa decidido manter apenas por doze meses em vigor a Portaria de Extensão da CNIS e de imediato aplicar a da UMP, com ajustamentos de categorias profissionais, salarias e de subsídio de alimentação. O reajustamento dos salários para o valor de 760€ de remuneração mínima mensal garantida, teve impactos assinaláveis nos custos de pessoal, que associados aos custos da entidade patronal, em termos de contribuições para a Segurança Social, determinaram um volume total entre salários e encargos com pessoal no montante de 1 296 996,17€ (um milhão duzentos e noventa e seis mil novecentos e noventa e

seis euros e dezassete cêntimos), o que compara com os custos do ano relativos a 2022, no montante de 1 116 910,37€ (um milhão cento e dezasseis mil novecentos e dez euros e trinta e sete cêntimos), num diferencial de 180 085,8€ (cento e oitenta mil e oitenta e cinco euros e oito cêntimos) correspondente a 13,88% entre custos com reajustamentos salariais, aumento do subsídio de alimentação, promoções, atribuição de subsídios de coordenação e encargos patronais, da despesa em causa. Foram ainda reajustados valores salariais /hora para algumas categorias de trabalhadores independentes, em função dos níveis salariais que vieram a ser aplicados.

Área económica e o seu desempenho

O ano de 2023 foi difícil, especialmente em consequência das condições financeiras vividas e impacto direto nos seus meios de financiamento, com uma taxa Euribor sempre a cima dos 4%, apesar de terem sido negociados os spreads, mas ainda assim foi insuficiente, sendo que os encargos financeiros e serviços de dívida mensais se situaram ao longo de 2023, sensivelmente, na ordem dos 16.000€ (dezasseis mil euros) que comparam com os cerca de 8.000 €, em 2022. Por este facto, à semelhança de anos anteriores a Misericórdia procedeu à renegociação com diversos fornecedores, com a finalidade de reduzir custos ou aumentar o número de serviços, pelo mesmo ou ao melhor preço, em função das exigências legais e ao mesmo tempo da exigência de manutenção, decorridos que são dez anos sobre a entrada em funcionamento das instalações construídas e renovadas, que se tornam mais exigentes em termos de conservação.

Os subsídios à exploração tiveram o valor total de 1 931 181,95€€ (Um milhão novecentos e trinta e um mil cento e oitenta e um euros e noventa e cinco cêntimos). As prestações de serviços por parte da misericórdia atingiram o valor de 830 705,92€ (oitocentos e trinta mil setecentos e cinco euros e noventa e dois cêntimos). Os subsídios à exploração refletem a atualização dos valores de comparticipação por utente, nas diferentes valências. O rigor de execução orçamental, apesar de todos os compromissos de manutenções, vistorias legais, em termos de investimentos realizados e pagos no exercício, atingiram até 31 de dezembro o valor de 310.000€, tendo sido suportado o valor de 60.000€, por receitas próprias e 250.000 €, por financiamento bancário. Ainda assim, sem donativos do valor dos ocorridos em 2022, foi possível atingir um resultado operacional líquido depois de depreciações, no valor de 133 671,83€ (cento e trinta e três mil seiscentos e setenta e um euros e oitenta e três cêntimos), sendo de assinalar o especial contributo dos resultados de creche no valor de 75 827,56€ (setenta e cinco mil oitocentos e vinte e sete euros e cinquenta e seis cêntimos), maioritariamente em resultado do financiamento do Estado.

Sendo de salientar que apenas a valência de ERPI apresentou resultados negativos, fruto das duas atualizações de vencimentos ocorridas, do reforço do serviço de enfermagem, associados ainda aos custos envolvidos, em resultado de visitas inspetivas e de correções a desconformidades verificadas. Todas as demais valências apresentaram resultados positivos, após depreciações e juros de financiamento.

A Santa Casa da Misericórdia manteve todos os esforços no sentido de cumprir com as suas obrigações e compromissos, salvaguardando sempre a qualidade na manutenção dos serviços e dos postos de trabalhos. Para isso foi fundamental a dedicação e perseverança da Mesa Administrativa e de todos os trabalhadores, que procuraram sempre, não só corresponder às

expectativas dos utentes, mas também às exigências legais e pessoais, determinação fundamental para a prossecução da missão desta entidade.

Por fim, referir que em termos de resultados operacionais, o total de rendimentos foi de 2 873 298,13€ (dois milhões oitocentos e setenta e três mil duzentos e noventa e oito euros e treze cêntimos) e um total de gastos de 2 739 626,30€ (dois milhões setecentos e trinta e nove mil seiscentos e vinte e seis euros e treze cêntimos). Ainda, de registar que o resultado operacional antes de depreciações e impostos apresenta um valor de 308 182,26€ (Trezentos e oito mil cento e oitenta e dois euros e vinte e seis cêntimos), sendo que o valor das depreciações e amortizações no montante de 125 407,14€ (cento e vinte e cinco mil quatrocentos e sete euros e catorze cêntimos), coloca o resultado líquido de exercício no valor de 133 671,83€ (Cento e trinta e três mil seiscentos e setenta e um euros e oitenta e três cêntimos).

Por valências, conforme poderá ser avaliado na desagregação dos resultados, será possível concluir o seguinte: a ERPI/Lar apresenta um resultado líquido negativo de 19.560,33€; A10 579,43€; SAD com o resultado líquido de 10 975,22€; Creche com resultado líquido de 75 827,56€; o Pré-Escolar com o resultado líquido no valor de 8 176,72€ e a Medicina Física e Reabilitação no valor de 47 673,03€.

Para finalizar, a preocupação permanente que mantém a Mesa Administrativa com a eficiência dos seus recursos, uma vez que reconhece que a dimensão dos subsídios à exploração teve um forte contributo no resultado observado, pelo que não podem ser baixados os braços no caminho do rigor, contenção de custos e angariação de proveitos, no caminho das autonomia e sustentabilidade financeira, que se deseja para a Santa Casa da Misericórdia de São Bento de Arnóia.

II -Caracterização dos Equipamentos

No ano de 2023 a SCM manteve em funcionamento os seus equipamentos sociais, de saúde e educação e o equipamento de Alojamento Local, “Casa das Abegoarias”.

II.1 - Equipamentos de Apoio à Terceira Idade - 31/12/2023.

A ERPI da Irmandade da Santa Casa da Misericórdia de São Bento de Arnóia de Celorico de Basto é uma resposta social com acordo de cooperação com o Centro Distrital de Segurança Social de Braga, e está preparada para prestar alojamento coletivo, de utilização temporária ou permanente, a pessoas com mais de 65 anos, até ao limite máximo de 59 utentes. De acordo com os dados estatísticos, infra, trata-se de utentes muito dependentes, numa faixa etária predominantemente avançada, sendo o valor médio de idades de 83 anos.

No ano de 2023, foram admitidos utentes com um elevado grau de dependência e outros evoluíram, para esse mesmo grau, sendo que 24 auferem Complementos por Dependência de 1º grau e outros 24 utentes são portadores do 2º grau, com a respetiva atribuição de complemento.

Handwritten notes and signatures in blue ink, including the name 'Margarida' and other illegible text.

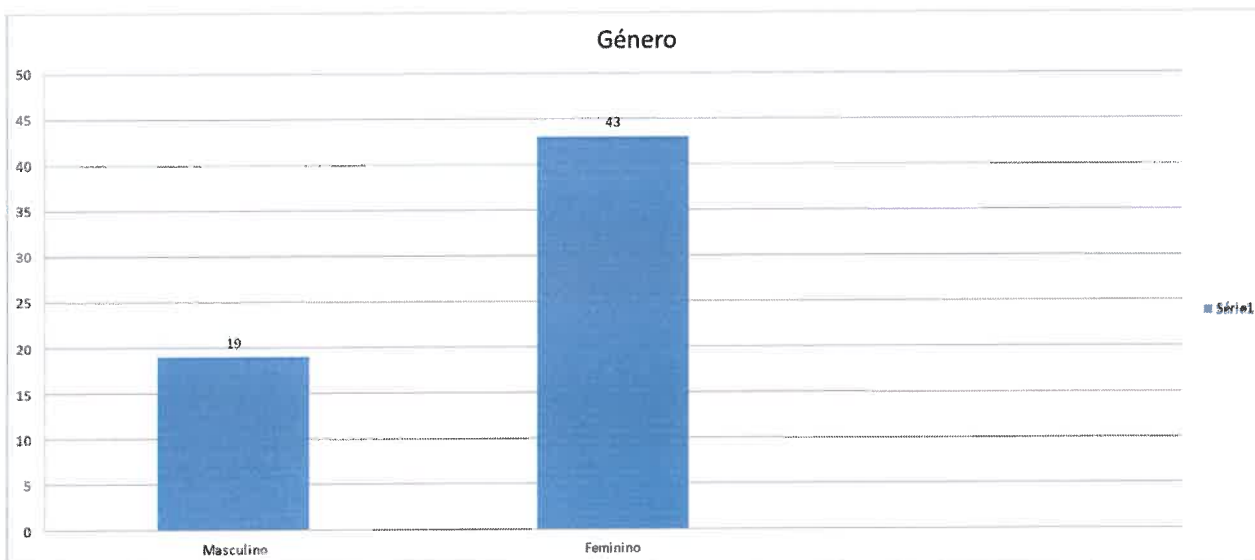
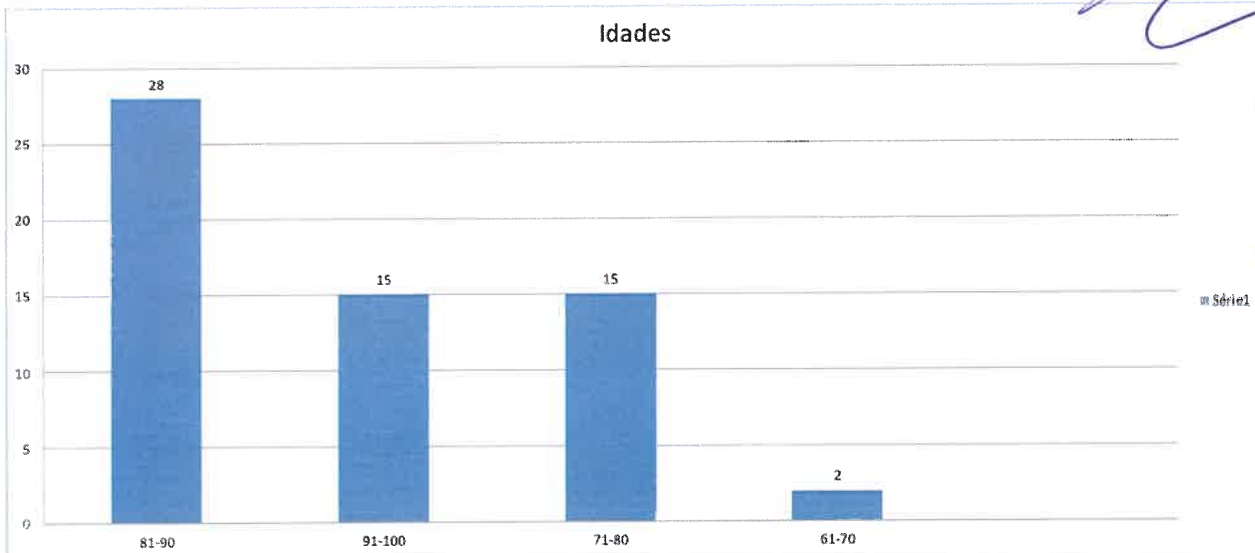

Recursos humanos afetos à ERPI - 31/12/2023

Categoria Profissional	Nº
Diretor Técnico (Partilhado(a)Enf.ª)	1
Enfermeiro(a)	2
Técnico Superior de Serviço Social (comum)	1
Técnico Psicomotricista	1
Animador(a) baixa prolongada	1
Encarregadas	2
Ajudantes de Lar	15
Trabalhador de Serviços Gerais	20
Total:	43

Demonstração de Resultados da Valência ERPI

Rendimentos	2023
Vendas e Prestação de serviços	585.731,92 €
Subsídios à exploração	456.071,24
Outros Rendimentos e Ganhos	60.849,52
Juros, dividendos e rendimentos similares	26,13 €
Total:	1.102.678,81 €

Gastos	2023
Custo das Mercadorias V.M.	45.756,51 €
Fornecimentos e Serviços Externos	263.442,61 €
Custos com Pessoal	690.018,79 €
Gastos de Depreciação e A.	74.382,49 €
Outros Gastos e Perdas	21.147,20 €
Gastos e Perdas de Financiamentos	27.491,34 €
Total:	1.122.238,94 €
Resultado Líquido ERPI	2023
Resultado Líquido do Período	- 19.560,13 €

II.2 - Serviço de Apoio Domiciliário

O SAD da SCM de Celorico de Basto é uma resposta social com acordo de cooperação com o Centro Distrital de Segurança Social de Braga, e está preparado para prestar serviços de alimentação, higiene, conforto, animação e apoio psicossocial no domicílio, até ao limite máximo de 30 utentes de capacidade instalada, embora com acordo só para 18. Como podemos observar nos quadros seguintes, trata-se maioritariamente de utentes autónomos que necessitam de apoio na execução das atividades instrumentais de vida diária.

Grupo etário	Nº Utentes
até 60 anos	3
61 a 70 anos	5
71 a 75 anos	1
76 a 80 anos	5
81 a 85 anos	1
86 a 95 anos	2
+ de 95 anos	1
Total:	18

Grau de dependência	Nº de Utentes
Autónomos	6
Parcialmente Dependentes	5
Dependentes	5
Muito Dependentes	2
Total:	18

Handwritten notes and signatures in blue ink:
 - Top right: Signature and "Enfermeira"
 - Middle right: Signature and "F"
 - Bottom right: "Tutor" and "Resposta"

Recursos humanos afetos a SAD

Categoria Profissional	Nº
Diretor Técnico (Partilhado (a), Enf. ^a)	
Técnico Superior de Serviço Social (partilhado (a))	
Ajudantes Familiares	3
Total:	3

Demonstração de Resultados da Valência SAD

Rendimentos	2023
Vendas e Prestação de serviços	31.384,79 €
Subsídios à exploração	70.552,18 €
Outros Rendimentos e Ganhos	3.273,54 €
Juros, dividendos e rendimentos similares	2,17 €
Total:	105.212,68 €

Gastos	2023
Custo das Mercadorias V.M.C.	713,89 €
Fornecimentos e Serviços Externos	35.980,18 €
Custos com Pessoal	53.825,72 €
Gastos de Depreciação e Am.	1.252,49 €
Outros Gastos e Perdas	150,64 €
Gastos e Perdas de Financiamentos	2.314,54 €
Total:	94.237,46 €

Resultado Líquido SAD	2023
Resultado Líquido do Período	10.975,22 €
	€

II.3 -Equipamentos de Saúde

A Unidade de Cuidados Continuados de Longa duração e Manutenção (ULDM) da Rede Nacional de Cuidados Continuados Integrados (RNCCI), encontra-se em funcionamento desde dezembro de 2013. Os Cuidados Continuados Integrados são caracterizados como um conjunto de intervenções de saúde e/ou de apoio social com o objetivo de promover a autonomia e melhorar a funcionalidade da pessoa em situação de dependência, através da sua reabilitação, readaptação e reinserção familiar e social e que, por situação clínica, não reúnam condições para serem cuidadas em casa ou na instituição onde residem. A UCCLDM da SCM recebe doentes de vários concelhos do país, sendo a Doença Vascular Cerebral o critério clínico de referenciação com maior prevalência. Como podemos observar nos gráficos seguintes, tratam-se de utentes muito dependentes com uma faixa etária predominantemente avançada, sendo a idade média de 80,52 anos.

Durante o ano de 2023 a ULDM prestou serviços a 88 utentes (internamentos), dos quais 66 novas admissões. Durante este período foram realizadas 32 altas para diferentes destinos/ respostas, 14 agudizações para o hospital de agudos, 2 perdas de reserva de vaga por internamento hospitalar e 29 óbitos. Neste ano, foram efetuados 70 isolamentos de contacto e/ou de partículas aos utentes internados.

No âmbito da qualidade e satisfação dos profissionais e utentes, conseguiu-se apurar nos questionários de avaliação aplicados que, os utentes/famílias estão no geral, muito satisfeitos com a unidade, voltariam a escolher esta unidade em caso de necessidade. Os Profissionais encontram de uma forma geral satisfeitos com o serviço.

Unidade de Cuidados Continuados – 01/01/2023 a 31/12/2023

Handwritten signatures and notes in blue ink, including a large signature at the top and some illegible text below.

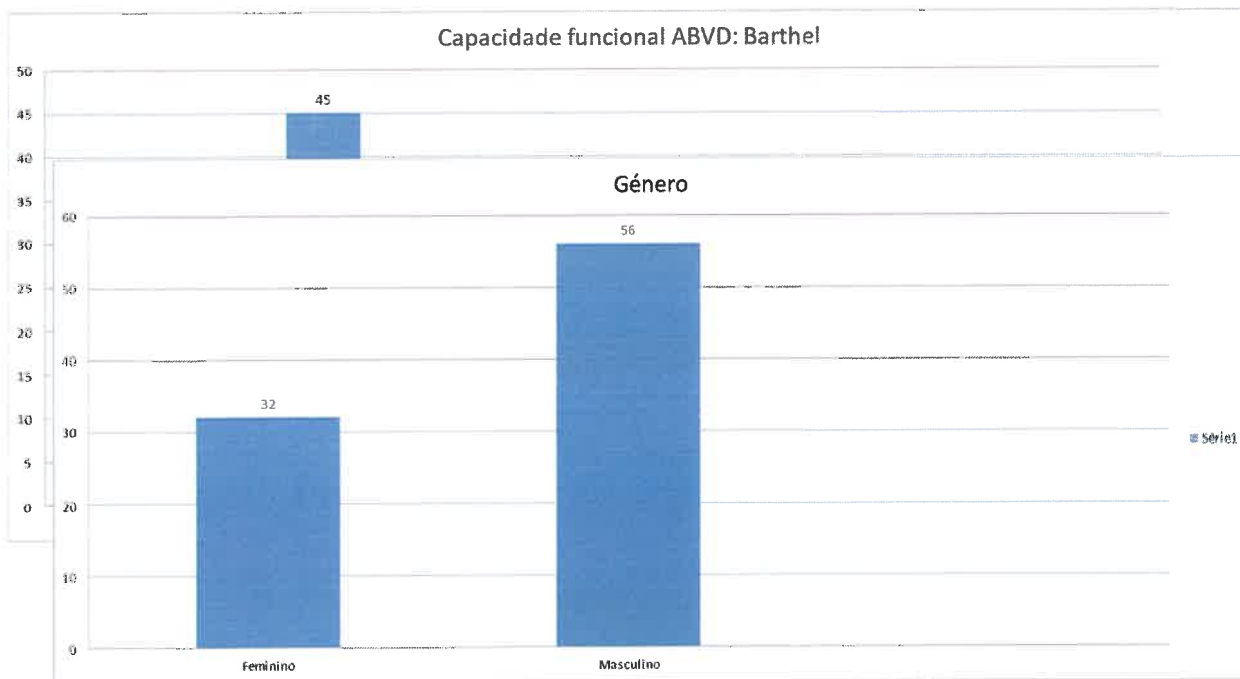
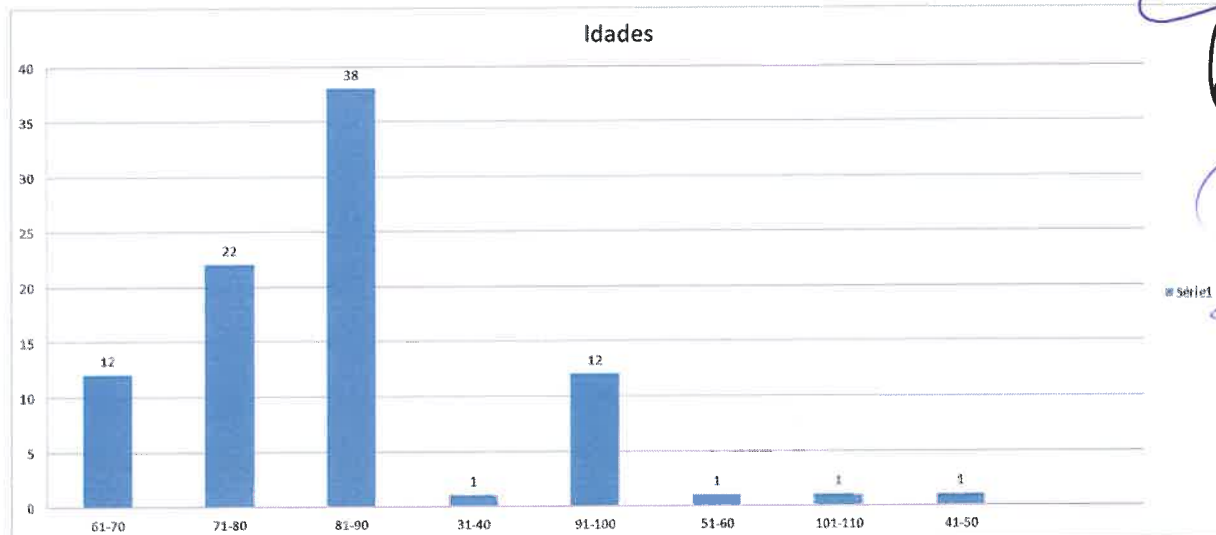

Handwritten signatures and notes in blue ink on the left margin.

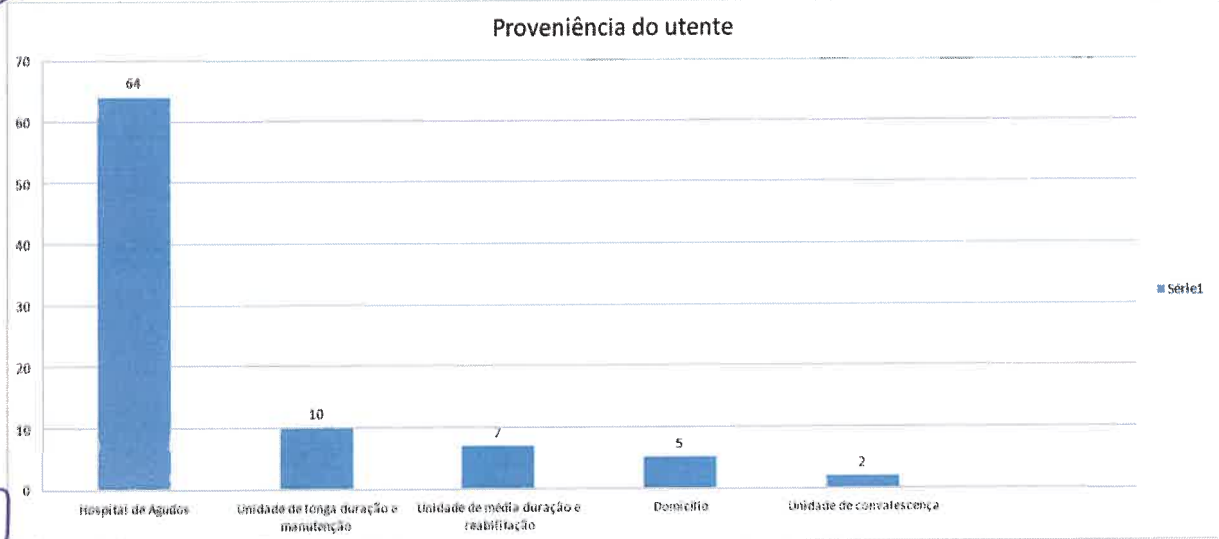

Recursos humanos afetos ULDM

Categoria Profissional	Nº
Diretora Técnica (Prestação de Serviços)	1
Médicos (Prestação de Serviços)	3
Enfermeiros + (Prestação de Serviços)	5+6
Nutricionista (Prestação de Serviços)	1
Trabalhador dos serviços gerais	4
Técnica Administrativa	1
Técnico Superior de Serviço Social	1
Auxiliares de Ação Médica	6
Fisioterapeuta (Prestação de Serviços)	
Terapeuta Ocupacional (Prestação de Serviços)	1
Encarregada	1
Animador	1
Total:	31

Taxa de Ocupação da ULDM -31/12/2023

Mês	Taxa de Ocupação %
Janeiro	96,00 %
Fevereiro	98,20 %
Março	98,70 %
Abril	98,30 %
Maio	98,10 %
Junho	97,40 %
Julho	96,00 %
Agosto	98,00 %
Setembro	97,90 %

Outubro	98,80 %
Novembro	97,50 %
Dezembro	95,80 %
Média Anual Total:	97,55%

Handwritten signatures and notes in blue ink, including the name 'J. Duarte' and 'Registo'.

Localidade de origem dos utentes ULDM

Concelho	Nº de Utentes
Celorico de Basto	8
Amarante	2
Mondim de Basto	4
Paços de Ferreira	2
Cabeceiras de Basto	2
Boticas	1
Guimarães	1
Fafe	3
Felgueiras	1
Total	24

Demonstração de Resultados da Valência ULDM

Rendimentos	2023
Vendas e Prestação de serviços	143.979,73 €
Subsídios à exploração	557.999,56€
Outros Rendimentos e Ganhos	36.027,99 €
Juros, dividendos e rendimentos similares	17,33 €
Total:	738.024,61 €

Gastos	2023
Custo das Mercadorias V.M.C.	75.092,01 €
Fornecimentos e Serviços Externos	229.781,61 €
Custos com Pessoal	359.448,32 €
Gastos de Depreciação e Am.	40.963,04 €
Outros Gastos e Perdas	3.194,09 €

Gastos e Perdas de Financiamentos 18.966,11 €

Total: 727.445,18 €

Resultado Líquido ULDM 2023

Resultado Líquido do Período **10.579,43 €**

III - Equipamentos de Apoio à Infância

O Jardim de Infância da Irmandade da Misericórdia é constituído pelo Berçário, Creche e o Pré-escolar. Tem acordo para acolher 60 crianças. Com as obras de melhoramento o edifício obteve alvará de licença utilização em janeiro de 2018, aumentando a capacidade para 42 utentes em creche e mantendo os 25 do pré-escolar.

Recursos humanos afetos a berçário, creche e pré-escolar

Categoria Profissional

Educadores de Infância	3
Auxiliares de Ação Educativa	6
Trabalhadores de Serviços Gerais	1
Total:	10

III .1 - Demonstração de Resultados da Valência Creche

Rendimentos	2023
Vendas e Prestação de serviços	21.863,58 €
Subsídios à exploração	215.592,09 €
Outros Rendimentos e Ganhos	8.951,42€
Juros, dividendos e rendimentos similares	4,79 €
Total:	246.411,88 €

Gastos	2023
Custo das Mercadorias V.M.C.	1.661,58 €
Fornecimentos e Serviços Externos	17.986,56 €
Custos com Pessoal	144.270,36 €

Gastos de Depreciação e Amortizações.	6.305,04 €
Outros Gastos e Perdas	86,19 €
Gastos e Perdas de Financiamentos	274,59 €
Total:	170.584,32 €

Resultado Líquido Creche	2023
Resultado Líquido do Período	75.827,56 €

III.2 - Demonstração de Resultados da Valência Pré-Escolar

Rendimentos	2023
Vendas e Prestação de serviços	26.632,10 €
Subsídios à exploração	56.167,76 €
Outros Rendimentos e Ganhos	2.255,42 €
Juros, dividendos e rendimentos similares	1,95 €
Total:	85.057,23 €

Gastos	2023
C. M.V.M.	668,29 €
Fornecimentos e Serviços Externos	24.162,87 €
Custos com Pessoal	49.432,98 €
Gastos de Depreciação e Am.	2.504,08 €
Outros Gastos e Perdas	3,21 €
Gastos e Perdas de Financiamentos	109,08 €
Total:	76.880,51 €

Resultado Líquido Pré- Escolar **2023**

Resultado Líquido do Período **8.176,72 €**

IV - Unidade de Medicina Física e de Reabilitação

O Serviço de Medicina Física e Reabilitação encontra-se em funcionamento desde Julho de 2014, através de um Acordo de Cooperação com a ARS Norte.

Recursos humanos afetos

Categoria Profissional

Técnico Administrativo	2
Fisioterapeuta	8
Fisiatra / Médico	2
Terapeutas	2
Total:	14

Demonstração de Resultados da Valência Unidade de Medicina Física e de Reabilitação

Rendimentos **2023**

Mensalidades 21.113,80 €

Subsídios de Outras Ent. Pub. **574.799,12 €**

Outros rendimentos e ganhos - €

Total: **595.912,92 €**

Gastos **2023**

FSE's 547.864,37 €

Custos com Pessoal - €

Outros Gastos e Perdas 375,52 €

Total: **548.239,89 €**

€

Resultado Líquido UMFR **2023**

Resultado Líquido do Período **47.673,03 €**

Serviços partilhados

Os serviços partilhados são os serviços de apoio indireto a todas as valências, integrando os serviços administrativos e financeiros, a cozinha, refeitório, lavandaria e manutenção.

Recursos humanos afetos *

Categoria Profissional	
Cozinheira principal	1
Cozinheiras	3
Serviços Administrativos	3
Operador de Lavandaria	1
Trabalhador dos Serviços Gerais	1
Trabalhador dos Serviços Gerais Cozinha	1
Trabalhadores Serviços Gerais Copa	2
Total:	12

7.
M...
J...
T...
P...

4. Demonstração de Resultados e Balanço

STª CASA DA MISERICORDIA S. BENTO ARNOIA

Contribuinte: 500852308

Moeda: EUR

BALANÇO (Individual ou consolidado) em 14 de 2023

Rubricas	Notas	2023	2022
ATIVO			
Ativo não corrente			
Ativos fixos tangíveis	5	3.745.618,69	3.798.678,37
Investimentos em curso	5	194.446,98	20.295,00
Investimentos financeiros	11.1	21.084,07	19.879,09
Subtotal		3.961.149,74	3.838.852,46
Activo corrente			
Inventários	7	18.049,54	23.519,11
Créditos a receber	11.1	14.730,06	29.616,73
Estado e outros entes públicos	11.7	15.431,12	6.588,79
Diferimentos	11.4	7.886,84	5.912,46
Outros ativos correntes	11.3	185.775,97	325.091,67
Caixa e depósitos bancários	11,5	338.031,98	308.939,74
Subtotal		579.905,51	699.668,50
Total do ativo		4.541.055,25	4.538.520,96
FUNDOS PATRIMONIAIS E PASSIVO			
Fundos Patrimoniais			
Fundos		44.067,52	44.067,52
Resultados transitados		676.927,05	393.665,83
Ajustamentos / Outras variações de fundos patrimoniais		1.919.842,48	1.957.591,93
Subtotal		2.640.837,05	2.395.325,28
Resultado líquido do período		133.671,83	283.261,22
Total dos Fundos Patrimoniais		2.774.508,88	2.678.586,50
Passivo			
Passivo não corrente			
Financiamentos obtidos	11,14	905.358,55	942.790,12
Outras dívidas a pagar	11.8	124.773,53	124.777,53
Subtotal		1.030.132,08	1.067.567,65
Passivo corrente			
Fornecedores	11.6	128.762,98	132.580,79
Estado e outros entes públicos	11.7	34.355,48	27.589,41
Financiamentos obtidos	11.14	144.900,72	160.845,30
Diferimentos	11.4	35.895,56	80.216,77
Outros passivos correntes	11.8	392.499,55	391.134,54
Subtotal		736.414,29	792.366,81
Total do Passivo		1.766.546,37	1.859.934,46
Total dos fundos patrimoniais e do passivo		4.541.055,25	4.538.520,96

Contabilidade - (c) Primavera BSS

A Administração/Gerência _____

O Contabilista Certificado _____

Handwritten signatures and notes:
 Papel e a cessa concorre uma
 Administração/Gerência: *[Signature]*
 O Contabilista Certificado: *[Signature]*
 António Sitor Lezíquia de Vasconcelos
 José António Coimbra da Silva Moura
 António Pereira Gonçalves

STª CASA DA MISERICORDIA S. BENTO ARNOIA

Moeda: EUR
 Contribuinte: 500852308

Demonstração de resultados por naturezas em 13 de 2023

(ESNL)

Rendimentos e Gastos	Notas	2023	2022
Vendas e serviços prestados	8	830.705,92	794.157,71
Subsídios, doações e legados à exploração	11.09	1.931.181,95	1.886.713,45
Variação nos inventários da produção		0,00	0,00
Trabalhos para a própria entidade		0,00	0,00
Custo das mercadorias vendidas e das matérias consumidas	7	-123.892,28	-118.143,80
Fornecimentos e serviços externos	11.10	-1.119.218,20	-1.116.576,90
Gastos com o pessoal	9	-1.296.996,17	-1.116.910,37
Ajustamentos de inventários (perdas/reversões)		0,00	0,00
Imparidade de dívidas a receber (perdas/reversões)		0,00	0,00
Provisões (aumentos/reduções)		0,00	0,00
Provisões específicas (aumentos/reduções)		0,00	0,00
Outras imparidades (perdas/reversões)		0,00	0,00
Aumentos/reduções de justo valor		0,00	0,00
Outros rendimentos e ganhos	11.11	111.357,89	114.651,97
Outros gastos e perdas	11.12	-24.956,85	-14.299,49
Resultado antes de depreciações, gastos de financiamento e impostos		308.182,26	429.592,57
Gastos / reversões de depreciação e de amortização	5	-125.407,14	-119.583,14
Resultado operacional (antes de gastos de financiamento e impostos)		182.775,12	310.009,43
Juros e rendimentos similares obtidos	11.13	52,37	66,36
Juros e gastos similares suportados	11.13	-49.155,66	-26.814,57
Resultado antes de impostos		133.671,83	283.261,22
Impostos sobre o rendimento do período		0,00	0,00
Resultado líquido do período		133.671,83	283.261,22

A Administração/Gerência António José Gonçalves de Silva Moura
 O Contabilista Certificado Flávia de Caele
 Contabilidade - (c) Primavera BSS



DEMONSTRAÇÃO RESULTADOS RESPOSTAS SOCIAIS 2023

[Handwritten signatures and notes in blue ink, including 'Jorge' and 'Luis']

CLASSE 7		RENDIMENTOS							
CONTA	RUBRICA	TOTAL	1103-Creche	1104- Pré-	2101-S Apoio	2107-Lar	UCC	Fisio	
71	VENDAS	0,00							
72	PRESTAÇÕES SERVIÇOS	830.705,92	21.863,58 €	26.632,10 €	31.384,79 €	585.731,92 €	143.979,73 €	21.113,80 €	
721	QUOTAS UTILIZADORES (MATRÍCULAS/MENSALID	811.293,58	21.659,50	26.550,49 €	31.292,30 €	567.451,05	143.226,44 €	21.113,80	
722/728	OUTROS SERVIÇOS	19.412,34	204,08 €	81,61 €	92,49 €	18.280,87 €	753,29 €		
73	VARIAÇÃO NOS INVENTÁRIOS DA PRODUÇÃO	0,00							
74	TRABALHOS PARA A PRÓPRIA ENTIDADE	0,00							
75	SUBSÍDIOS, DOAÇÕES E LEGADOS À EXPLORAÇÃO	1.931.181,95	215.592,09	56.167,76	70.552,18	456.071,24	557.999,56	574.799,12	
751	SUBSÍDIOS ESTADO E OUTROS ENTES PÚBLICOS	1.918.014,90	215.545,61	55.976,94	70.345,01	449.760,85	551.587,37	574.799,12	
7511	ISS, IP	1.003.674,08	215.545,61	55.976,94 €	70.345,01 €	449.760,85 €	212.045,67 €		
7512	OUTRAS ENTIDADES PÚBLICAS	914.340,82					339.541,70 €	574.799,12	
752	SUBSÍDIOS DE OUTRAS ENTIDADES	11.226,10	13,16	5,23 €	5,97 €	5.188,00 €	6.013,74 €		
753	DOAÇÕES E HERANÇAS	1.940,95	33,32	185,59 €	201,20 €	1.122,39 €	398,45 €		
754	LEGADOS								
76	REVERSÕES	0,00	- €	- €	- €	- €	- €	- €	
761	DE DEPRECIÇÕES E AMORTIZAÇÕES	0,00							
762	DE PERDAS POR IMPARIDADE	0,00							
763	DE PROVISÕES	0,00							
764	DE PROVISÕES ESPECÍFICAS	0,00							
77	GANHOS POR AUMENTOS DE JUSTO VALOR	0,00							
78	OUTROS RENDIMENTOS E GANHOS	111.357,89	8.951,42	2.255,42	3.273,54	60.849,52	36.027,99	- €	
781	RENDIMENTOS SUPLEMENTARES	13.410,01	1.225,16 €	486,56 €	555,23 €	6.594,08 €	4.548,98 €		
782 / 787	OUTROS RENDIMENTOS EM ATIVOS	11.634,49	506,30	201,13 €	497,79 €	6.832,64 €	3.596,63 €		
788	OUTROS RENDIMENTOS E GANHOS	86.313,39	7.219,96	1.567,73	2.220,52	47.422,80	27.882,38	0,00	
7881	CORREÇÕES DE PERÍODOS ANTERIORES	7.267,86	3.273,60			3.986,48 €	7,78 €		
7883	IMPUTAÇÃO DE SUBSÍDIOS DE INVESTIMENTO	60.583,78	2.947,67	1.170,99 €	1.767,01 €	32.128,90 €	22.569,21 €		
7882-7884	RENDIMENTOS E GANHOS EM ATIVOS	0,00	- €						
7888	OUTROS NÃO ESPECIFICADOS	18.461,75	998,69	396,74 €	453,51 €	11.307,42 €	5.305,39 €		
79	JUROS, DIVIDENDOS E OUTROS RENDIMENTOS SIMIL	52,37	4,79 €	1,95 €	2,17 €	26,13 €	17,33 €		
7	TOTAL RENDIMENTOS	2.873.298,13	246.411,88 €	85.057,23 €	105.212,68 €	1.102.678,81 €	738.024,61 €	595.912,92 €	

CLASSE 6	GASTOS								
CONTA	RUBRICA	TOTAL	1103- Creche	1104- Pré- Escolar	2101-S Apoio Dom	2107-Lar	UCC	Físio	
61	CUSTO MERCADORIAS E MATERIAS CONSUMIDAS	123.892,28	1.661,58 €	668,29 €	713,89 €	45.756,51 €	75.092,01 €		
62	FORNECIMENTOS E SERVIÇOS EXTERNOS	1.119.218,20	17.986,56 €	24.162,87 €	35.980,18 €	263.442,61 €	229.781,61 €	547.864,37 €	
621	SUBCONTRATOS	0,00							
622	SERVIÇOS ESPECIALIZADOS	939.357,98	10.055,89 €	20.955,56 €	25.522,47 €	180.121,26 €	175.819,98 €	526.882,82 €	
6221	TRABALHOS ESPECIALIZADOS	801.599,40	4.591,62 €	18.784,88 €	19.033,95 €	151.442,28 €	80.863,85 €	526.882,82 €	
6222	PUBLICIDADE E PROPAGANDA	644,93	58,92 €	23,41 €	26,69 €	317,13 €		218,78 €	
6223	VIGILÂNCIA E SEGURANÇA	3.846,70	214,76 €	85,32 €	43,79 €	1.105,98 €		2.396,85 €	
6224	HONORÁRIOS	102.910,55	2.579,13 €	1.024,52 €	1.168,69 €	13.881,70 €		84.256,51 €	
6225	COMISSÕES	0,00							
6226	CONSERVAÇÃO E REPARAÇÃO	27.068,07	2.311,04 €	918,09 €	5.113,22 €	11.757,24 €		6.968,48 €	
6228	OUTROS	3.288,33	300,42 €	119,34 €	136,13 €	1.616,93 €		1.115,51 €	
623	MATERIAIS	29.939,23	2.251,77 €	1.141,45 €	1.359,59 €	17.128,99 €		8.057,43 €	- €
6231	FERRAMENTAS E UTENSÍLIOS DE DESGASTE RÁPIDO	27.650,75	2.042,70 €	1.058,38 €	1.264,86 €	16.003,71 €		7.281,10 €	
6232	LIVROS E DOCUMENTAÇÃO TÉCNICA	0,00							
6233	MATERIAL DE ESCRITÓRIO	2.288,48	209,07 €	83,07 €	94,73 €	1.125,28 €		776,33	
6234	ARTIGOS PARA OFERTA	0,00							
6235/6238	OUTROS	0,00							
624	ENERGIA E FLUIDOS	118.670,12	4.198,88 €	1.688,15 €	8.176,79 €	58.522,96 €	39.800,38 €	6.282,96 €	
6241	ELETRICIDADE	36.341,54	2.634,24 €	1.046,48 €	1.280,87 €	15.213,75 €	10.495,88 €	5.670,32 €	
6242	COMBUSTÍVEIS	67.355,99	527,87 €	229,84 €	6.812,27 €	35.718,38 €		24.067,63 €	
6243	ÁGUA	14.972,59	1.036,77 €	411,83 €	83,65 €	7.590,83 €		5.236,87 €	612,64 €
6248	OUTROS	0,00							
625	DESLOCAÇÕES, ESTADAS E TRANSPORTES	1.198,62	23,34 €	9,35 €	11,46 €	762,48 €		391,99 €	- €
6251	DESLOCAÇÕES E ESTADAS	383,06	23,34 €	9,35 €	11,46 €	251,76 €		87,15 €	
6252	TRANSPORTES DE PESSOAL	68,85				68,85 €			
6253	TRANSPORTES DE MERCADORIAS	746,71				441,87 €		304,84 €	
6258	OUTROS	0,00							
626	SERVIÇOS DIVERSOS	30.052,25	1.456,68	368,36	909,87	6.906,92	5.711,83	14.698,59	
6261	RENDAS E ALUGUERES	14.683,17	1,83 €	0,73 €		9,83 €		6,78 €	14.664,00 €
6262	COMUNICAÇÃO	5.097,46	509,67 €	201,71 €	161,56 €	2.519,37 €		1.705,15 €	
6263	SEGUROS	7.569,94	944,45 €	165,63 €	711,68 €	3.712,92 €		2.000,67 €	34,59 €
6264	ROYALTIES	0,00							
6265	CONTENCIOSO E NOTARIADO	1.194,10	0,73 €	0,29 €	36,63 €	664,80 €		491,65 €	
6266	DESPESAS DE REPRESENTAÇÃO	0,00							
6267	LIMPEZA, HIGIENE E CONFORTO	0,00							
6268	OUTROS SERVIÇOS	1.507,58						1.507,58 €	
63	GASTOS COM PESSOAL	1.296.996,17	144.270,36 €	49.432,98 €	53.825,72 €	690.018,79 €	359.448,32 €		- €
631	REMUNERAÇÕES DOS ÓRGÃOS SOCIAIS	0,00	- €	- €	- €	- €	- €	- €	- €
6311	REMUNERAÇÕES CERTAS	0,00							
6312	REMUNERAÇÕES ADICIONAIS	0,00							
632	REMUNERAÇÕES DO PESSOAL	1.042.772,13	116.590,15 €	39.662,83 €	43.355,81 €	555.762,97 €	287.400,37 €		- €
6321	REMUNERAÇÕES CERTAS	1.042.772,13	116.590,15 €	39.662,83 €	43.355,81 €	555.762,97 €	287.400,37 €		
6322	REMUNERAÇÕES ADICIONAIS	0,00							
633	BENEFÍCIOS PÓS-EMPREGO	0,00	- €	- €	- €	- €	- €	- €	- €
6331	ÓRGÃOS SOCIAIS	0,00							
6332	PESSOAL	0,00							
634	INDEMNIZAÇÕES	1.996,66	32,54 €	81,92 €	89,37 €	1.060,86 €		731,97 €	- €
6341	ÓRGÃOS SOCIAIS	0,00							
6342	PESSOAL	1.996,66	32,54 €	81,92 €	89,37 €	1.060,86 €		731,97 €	
635	ENCARGOS SOBRE REMUNERAÇÕES	229.341,41	25.688,36 €	8.909,83 €	9.492,73 €	122.081,39 €		63.169,10 €	- €
6351	ÓRGÃOS SOCIAIS	0,00							
6352	PESSOAL	229.341,41	25.688,36 €	8.909,83 €	9.492,73 €	122.081,39 €		63.169,10 €	
636	SEGUROS ACIDENTES TRABALHO E DOENÇAS PROFIS	18.787,07	1.716,32 €	681,86 €	777,75 €	9.237,94 €		6.373,20 €	- €
6361	ÓRGÃOS SOCIAIS	0,00							
6362	PESSOAL	18.787,07	1.716,32 €	681,86 €	777,75 €	9.237,94 €		6.373,20 €	
637	GASTOS DE AÇÃO SOCIAL	0,00	- €	- €	- €	- €	- €	- €	- €
6371	ÓRGÃOS SOCIAIS	0,00							

638	OUTROS GASTOS COM O PESSOAL	4.098,90	242,99 €	96,54 €	110,06 €	1.875,63 €	1.773,68 €	
6381	ÓRGÃOS SOCIAIS	0,00						
6382	PESSOAL	4.098,90	242,99 €	96,54 €	110,06 €	1.875,63 €	1.773,68 €	
64	GASTOS DE DEPRECIAÇÃO E AMORTIZAÇÃO	125.407,14	6.305,04 €	2.504,08 €	1.252,49 €	74.382,49 €	40.963,04 €	- €
641	PROPRIEDADES DE INVESTIMENTO	0,00						
642	ATIVOS FIXOS TANGÍVEIS	125.407,14	6.305,04 €	2.504,08 €	1.252,49 €	74.382,49 €	40.963,04 €	
643	ATIVOS INTANGÍVEIS	0,00						
65	PERDAS POR IMPARIDADE	0,00	- €	- €	- €	- €	- €	- €
651	DE DÍVIDAS A RECEBER	0,00						
652	DE INVENTÁRIOS	0,00						
653/658	PERDAS EM OUTROS ATIVOS	0,00						
66	PERDAS POR REDUÇÃO DE JUSTO VALOR	0,00						
67	PROVISÕES DO PERÍODO	0,00						
68	OUTROS GASTOS E PERDAS	24.956,85	86,19 €	3,21 €	150,64 €	21.147,20 €	3.194,09 €	375,52 €
681	IMPOSTOS	919,37	6,16 €	2,45 €	5,44 €	64,69	465,11 €	375,52 €
682/687	OUTROS GASTOS E PERDAS EM ATIVOS	0,00						
688	OUTROS GASTOS E PERDAS	24.037,48	80,03 €	0,76 €	145,20 €	21.082,51 €	2.728,98 €	
6881	CORREÇÕES DE PERÍODOS ANTERIORES	6.686,03	78,12 €		45,83 €	6.562,08		
6882	DONATIVOS	0,00						
6883	QUOTIZAÇÕES	2.600,00					2.600,00 €	
6884/6888	OUTROS GASTOS E PERDAS	14.751,45	1,91 €	0,76 €	99,37	14.520,43 €	128,98 €	
689	CUSTOS C/ APOIOS FIN. CONCEDIDOS A ASS. OU UT	0,00						
69	GASTOS E PERDAS DE FINANCIAMENTO	49.155,66	274,59 €	109,08 €	2.314,54 €	27.491,34 €	18.966,11 €	
6	TOTAL GASTOS	2.739.626,30	170.584,32 €	76.880,51 €	94.237,46 €	1.122.238,94 €	727.445,18 €	548.239,89 €
CLASSE 8	RESULTADOS							
85	RESULTADOS ANTES IMPOSTOS	133.671,83	75.827,56 €	8.176,72 €	10.975,22 €	- 19.560,13 €	10.579,43 €	47.673,03 €
86	IMPOSTO RENDIMENTO EXERCÍCIO	0,00	0,00	0,00	0,00	0,00	0,00	0,00
88	RESULTADO LÍQUIDO	133.671,83	75.827,56 €	8.176,72 €	10.975,22 €	- 19.560,13 €	10.579,43 €	47.673,03 €

[Handwritten signatures and initials in blue ink]
A large, stylized signature at the top left.
Below it, the word "Anexo" is written.
Further down, there are several smaller initials and signatures, including one that appears to be "Cach" and another that looks like "Tereza".

Anexo às Conta de Gerência de 2023
Fevereiro de 2024